

**AUTORIDAD DE PROTECCIÓN AL CONSUMIDOR Y DEFENSA DE LA
COMPETENCIA**

**Dirección Nacional de Libre Competencia
Departamento de Información de Precios y Verificación**

**COSTOS MÁS BAJOS DE LA CANASTA BÁSICA FAMILIAR DE ALIMENTOS EN LOS
DISTRITOS DE PANAMÁ Y SAN MIGUELITO:
SEPTIEMBRE DE 2017**

(Informe elaborado el 25 de octubre de 2017)

Antecedentes:

Con la finalidad de actualizar el indicador CBFA, el cual estaba vigente desde enero de 2003, el Ministerio de Economía y Finanzas, implementó, a partir de enero de 2015 una nueva estructura de la CBFA, dado el cambio, en esta fecha, del año base para el Índice de Precios al Consumidor (IPC) efectuado por el Instituto Nacional de Estadística y Censo de la Contraloría General de la República (INEC – CGR). Para el caso de los distritos de Panamá y San Miguelito, ahora son 59 productos en vez de los 50 que se encuestaron hasta diciembre 2014.

En vista de lo anterior, luego de haber reestructurado la base para los cálculos correspondientes de la nueva composición de la CBFA, la ACODECO, en su misión de informar oportunamente a los consumidores sobre el tema; inicia con la recolección de precios y sus cálculos para este informe con la frecuencia acostumbrada.

Costos de la CBFA por cadena de supermercados y sector:

Con el propósito de dar a conocer al consumidor la información de precios sobre los distintos bienes y servicios fundamentales para el consumo, la ACODECO realiza mensualmente un monitoreo de precios de los productos de la CBFA, cubriendo las siguientes áreas: Bella Vista, Bethania, Juan Díaz, Parque Lefevre, Pueblo Nuevo, San Francisco, San Miguelito, Santa Ana y Calidonia, Tocumen y 24 de Diciembre, Villa Zaíta y Las Cumbres. En dichas áreas se visitan un total de **46 Supermercados y 39 comercios de Rutas (minisuper y abarroterías). En total 85 establecimientos.**

De esta forma, la ACODECO ofrece al consumidor información que le permita tener mejores criterios de búsqueda, así como la opción de consultar la información en mayor detalle de acuerdo a los productos que componen la CBFA que la ACODECO publica periódicamente en la prensa escrita, al igual que tenerla a disposición en el sitio www.acodeco.gob.pa, en el cual aparece toda la información por sectores y cadenas de supermercados. No obstante lo anterior, se hace la salvedad que la información presentada puede sufrir cambios con relación a los precios de los productos entre el momento de la captura de los datos y su publicación. Los rangos del costo de la CBFA entre cadenas de supermercados varían entre sectores.

El siguiente cuadro nos muestra los *10 supermercados* que presentaron el costo de la Canasta Básica Familiar de Alimentos **más bajos para el mes de septiembre:**

Cuadro No. 1

COSTOS MAS BAJOS DE LA CANASTA BASICA DE ALIMENTOS EN LOS PRINCIPALES ESTABLECIMIENTOS DE LOS DISTRITOS DE PANAMA Y SAN MIGUELITO

PERIODO: SEPTIEMBRE 2017

Sector	Supermercado	Costo
BETHANIA	XTRA TUMBA MUERTO	245.62
JUAN DIAZ	XTRA LAS ACACIAS	246.24
JUAN DIAZ	XTRA LOS PUEBLOS	246.55
SAN MIGUELITO	XTRA PAN DE AZÚCAR	248.65
SAN MIGUELITO	XTRA OJO DE AGUA	249.05
TOCUMEN 24 DE DICIEMBRE	XTRA 24 DICIEMBRE	250.43
BETHANIA	SUPER 99 EL DORADO	251.98
TOCUMEN 24 DE DICIEMBRE	SUPER 99 24 DE DICIEMBRE	252.15
PUEBLO NUEVO	SUPER 99 VISTA HERMOSA	253.57
PARQUE LEFEVRE	SUPER 99 PORTOBELO	254.15

FUENTE: Autoridad de Protección al Consumidor y Defensa de la Competencia
Miembro de CONCADECO. Consejo Centroamericano de Protección al Consumidor

El cuadro No. 2 a continuación presenta el supermercado con el **costo más bajo** y **más alto** de la CBFA en cada sector analizado. Se compara el agente económico con el costo total mínimo versus el local con el costo total más elevado y su diferencia, con la intención de que los consumidores comparen entre uno y otro y hagan sus valoraciones sobre el tema al momento de hacer sus compras, en lo que a materia de canasta básica de alimentos se refiere.

Cuadro No. 2

COSTOS DE LA CANASTA BÁSICA FAMILIAR DE ALIMENTOS MÁS BAJOS Y MÁS ALTOS, EN LOS PRINCIPALES SUPERMERCADOS DE LOS DISTRITOS DE PANAMÁ Y SAN MIGUELITO, SEGÚN SECTOR

PERIODO: SEPTIEMBRE 2017

MES DE AGOSTO - 2017						MES DE SEPTIEMBRE - 2017					
Sector	Local con el costo mínimo	Costo Mínimo	Local con el costo máximo	Costo Máximo	Diferencia en B/.	Sector	Local con el costo mínimo	Costo Mínimo	Local con el costo máximo	Costo Máximo	Diferencia en B/.
San Miguelito	Xtra Pan de Azúcar	245.85	Rey Villa Lucre	274.97	29.12	Bethania	Xtra Tumba Muerto	245.62	Super 99 Tumba Muerto	259.96	14.34
Bethania	Xtra Tumba Muerto	249.46	Rey El Dorado	272.16	22.70	Juan Díaz	Xtra Las Acacias	246.24	El Machetazo Metro Mall	268.82	22.58
Juan Díaz	Xtra Los Pueblos	250.55	El Machetazo Metro Mall	268.77	18.22	San Miguelito	Xtra Pan de Azúcar	248.65	Rey Villa Lucre	266.67	18.02
Tocumen	Xtra 24 de diciembre	253.41	Rey Las Américas	277.99	24.58	Tocumen	Xtra 24 de diciembre	250.43	Rey Las Américas	268.18	17.75
Villa Zaita/Las	El Fuerte de Villa Zaita	255.25	Rey Milla 8	267.73	12.48	Pueblo Nuevo	Super 99 Vista Hermosa	253.57	Rey 12 de octubre	270.59	17.02
Pueblo Nuevo	Super 99 Vista Hermosa	255.92	Rey 12 de octubre	275.46	19.54	Parque Lefevre	Super 99 Portobelo	254.15	Rey Chanis	267.72	13.57
San Francisco	Super 99 San Francisco	260.55	Rey Calle 50	272.85	12.30	Villa Zaita/Las	El Fuerte de Villa Zaita	255.13	Rey Milla 8	261.96	6.83
Parque Lefevre	Super 99 Chanis	260.92	Rey Chanis	274.87	13.95	San Francisco	Super 99 Vía Porras	256.75	Rey Calle 50	264.25	7.50
Santa Ana y Calidonia	El Machetazo Santa Ana	261.07	Rey Bombero Santa Ana	274.77	13.70	Santa Ana y Calidonia	El Machetazo Santa Ana	258.16	Super 99 La Cuchilla Calidonia	265.89	7.73
Bella Vista	Rey Vía España	275.48	Riba Transistmica	309.31	33.83	Bella Vista	Rey Vía España	271.99	Riba Bella Vista	300.07	28.08

FUENTE: Autoridad de Protección al Consumidor y Defensa de la Competencia
Miembro de CONCADECO. Consejo Centroamericano de Protección al Consumidor

En cuanto al costo más bajo por sector, éste se observó en Bethania B/. 245.62 registrado en el Xtra Tumba Muerto, seguido por el sector de Juan Díaz, con el Xtra Las Acacias mostrando un costo de B/. 246.24, luego el sector de San Miguelito con el Xtra Pan de Azúcar donde se registró un costo de B/. 248.65. El sector de Bella Vista registró el costo más alto para el mes, dato que tradicionalmente se debe al perfil socioeconómico prevaleciente en dicha área. (Ver arriba Cuadro No. 2).

Aportes a la Variación en el Costo de la CBFA:

Continuando con su esfuerzo de proporcionar más información a los consumidores nacionales sobre la evolución de precios de los distintos bienes y servicios, con el propósito de que cuenten con elementos objetivos que permitan tomar mejores decisiones de consumo, la ACODECO divulgará datos con relación a la contribución de cada cadena de supermercado a la variación mensual en el costo promedio de la CBFA, a la vez que señala las diferencias de costos, no sólo entre las diferentes cadenas de supermercado, sino también entre los diferentes establecimientos encuestados dentro de cada cadena.

Con relación a la contribución por cadena de supermercado a la variación de la CBFA, puede señalarse que en el mes de septiembre, las cadenas de supermercado que más influyeron en la variación de este mes con respecto al mes de agosto fueron en su orden: Casa de la Carne con el 140.1%, seguido por los Supermercado Rey con 9.9% y los Supermercados Riba Smith con el 2.1%, dando como resultado una disminución en el indicador, en esta ocasión de -B/.4.32. (Ver Cuadro No. 3)

Cuadro No. 3
CONTRIBUCION PORCENTUAL A LA VARIACION DE LA CANASTA BASICA
DE ALIMENTOS POR CADENA DE SUPERMERCADO
PERIODO: SEPTIEMBRE Y AGOSTO 2017

Cadena de Supermercado	# De Establecimiento Encuestados x Sector	Contribución a la Variación Absoluta en el Costo Ponderado	Jerarquía
Casa de la Carne	1	140.1%	1
El Fuerte	2	-5.7%	4
El Machetazo	6	-11.7%	5
Rey	10	9.9%	2
S/M Riba Smith	2	-2.1%	3
Super 99	18	-13.2%	6
Xtra	7	-17.4%	7
TOTAL	46	100.0%	

FUENTE: Autoridad de Protección al Consumidor y Defensa de la Competencia.
 Miembro de CONCADECO, Consejo Centroamericano de Protección al Consumidor

El cuadro No. 4 muestra el costo mensual por cada rubro que conforma la Canasta Básica Familiar de Alimentos. Con la nueva composición de la misma se observan los 10 grupos y su costo para cada mes de este año; para el mes de septiembre versus agosto, se reflejan incrementos en el costo de cereales, huevos y misceláneos. Por otro lado disminuyen los costos de carnes, vegetales y verduras, leguminosas, frutas, grasas, productos lácteos y azúcar.

Cuadro No. 4

EVOLUCIÓN DEL COSTO PROMEDIO DE LOS RUBROS DE LA CANASTA BASICA DE ALIMENTOS, POR MES, SEGÚN RUBRO
AÑO: 2016 - 2017 (SEPTIEMBRE)

Producto	Enero 2016	Febrero 2016	Marzo 2016	Abril 2016	Mayo 2016	Junio 2016	Julio 2016	Agosto 2016	Septiembre 2016	Octubre 2016	Noviembre 2016	Diciembre 2016	Enero 2017	Febrero 2017	Marzo 2017	Abril 2017	Mayo 2017	Junio 2017	Julio 2017	Agosto 2017	Septiembre 2017
Costo Carnes	95.37	97.48	98.48	97.33	96.44	96.13	95.99	95.88	96.57	96.84	97.38	96.72	96.74	95.90	95.79	94.00	95.29	91.16	91.94	94.81	92.68
Costo cereales	45.67	46.36	46.08	44.71	44.68	43.97	45.37	44.94	43.79	44.38	44.18	45.13	45.16	44.65	45.22	44.67	44.90	44.33	43.98	44.20	44.47
Costo vegetales y verduras	23.20	24.14	23.44	23.61	23.73	24.67	24.65	24.38	24.10	23.43	24.03	24.94	25.54	25.15	24.52	24.31	23.88	24.62	22.92	22.43	21.79
Costo leguminosas	6.83	6.79	6.96	6.87	6.96	6.99	7.46	7.40	7.44	7.40	7.36	7.40	7.19	7.14	7.23	7.34	7.34	7.46	7.49	7.56	7.44
Costo frutas	17.96	17.62	18.14	17.45	18.51	17.96	18.13	19.07	19.20	19.46	18.88	19.25	19.18	19.43	20.14	19.71	19.64	18.79	18.58	19.26	17.55
Costo grasas	7.71	7.66	7.64	7.86	7.64	7.67	7.53	7.34	7.25	7.27	7.22	7.32	7.19	7.17	7.44	7.33	7.20	7.15	7.39	7.13	7.12
Costo productos lácteos	37.40	37.23	37.40	37.29	37.37	37.45	37.50	37.02	37.67	36.60	37.33	37.58	37.07	37.22	37.06	37.43	37.62	37.33	36.84	37.28	37.03
Costo huevo	3.62	3.62	3.62	3.62	3.62	3.60	3.60	3.59	3.60	3.57	3.58	3.58	3.59	3.47	3.44	3.45	3.51	3.49	3.44	3.46	3.55
Costo azúcar	2.78	2.75	2.75	2.76	2.76	2.76	2.77	2.74	2.75	2.71	2.79	2.71	2.70	2.74	2.72	2.71	2.74	2.71	2.69	2.78	2.72
Costo misceláneos	26.87	27.50	27.25	27.66	27.44	27.36	27.20	27.35	27.36	26.95	27.48	27.43	27.54	26.96	27.38	27.18	26.91	26.66	26.54	26.46	26.69

FUENTE: Autoridad de Protección al Consumidor y Defensa de la Competencia

Miembro de CONCADECO. Consejo Centroamericano de Protección al Consumidor

Principales Disminuciones en Septiembre:

Cuadro No. 5

PRODUCTOS DE LA CANASTA BASICA DE ALIMENTOS QUE MAS DISMINUYERON
PERIODO: AGOSTO Y SEPTIEMBRE 2017

Producto	Unidad	Precio promedio		Variación	
		agosto	septiembre	Rebaja B/.	En %
Disminuciones en Supermercados					
Naranja de Jugo	1 Kilogramo	0.97	0.71	-0.26	-26.88
Mortadela Nacional con Pimienta (empacada)	1 Kilogramo	7.58	6.72	-0.86	-11.31
Muslo de Pollo con Piel	1 Kilogramo	3.68	3.36	-0.33	-8.83
Piña	1 Kilogramo	1.12	0.95	-0.17	-15.09
Jamón Cocido Empacado 4x4	1 Kilogramo	7.49	6.90	-0.59	-7.92
Disminuciones en Rutas					
Mortadela Nacional con Pimienta (empacada)	1 Kilogramo	8.71	6.72	-1.99	-22.80
Pollo Entero s/plumas	1 Kilogramo	2.59	2.47	-0.12	-4.60
Naranja de Jugo	1 Kilogramo	0.97	0.71	-0.26	-26.88
Pan de Michita	1 Kilogramo	2.71	2.50	-0.21	-7.75
Piña	1 Kilogramo	1.12	0.95	-0.17	-15.09

El precio resaltado indica que este producto al momento de levantar la encuesta no estaba disponible en ningún establecimiento (minisuper o abarrotería) que hacen parte de la muestra, por lo que para efectos de comparación se le asignó el precio promedio del supermercado.

En los supermercados las principales disminuciones o rebajas para el mes de septiembre se dieron en: la naranja de jugo, bajó -B/.0.26 por kilogramo, mortadela nacional con pimienta (empacada) -B/.0.86 por kilogramo, muslo de pollo con piel -B/.0.33 por kilogramo, piña -B/.0.17 por kilogramo y el jamón cocido empacado 4x4 -B/.0.59 por kilogramo.

En los minisupers y abarroterías (rutas) los productos que bajaron fueron:

Mortadela nacional con pimienta (empacada) –B/.1.99 por kilogramo, pollo entero s/plumas –B/.0.12 por kilogramo, naranja de jugo –B/.0.26 por kilogramo, pan michita –B/. 0.21 por kilogramo y la piña –B/.0.17 por kilogramo.

Principales Aumentos en Septiembre:

Cuadro No. 6

PRODUCTOS DE LA CANASTA BASICA DE ALIMENTOS QUE MAS AUMENTARON

PERIODO: AGOSTO Y SEPTIEMBRE 2017

Producto	Unidad	Precio promedio		Variación	
		agosto	septiembre	Aumento B/.	En %
Aumentos en Supermercados					
Leche en Polvo entera instantánea	360 Gramos	3.41	3.55	0.13	3.90
Pan de Michita	1 Kilogramo	2.20	2.31	0.11	4.89
Salchichas Nac Empacadas tipo frankfurter	1 Kilogramo	3.88	4.26	0.38	9.78
Mayonesa	15 Onzas	2.10	2.45	0.35	16.68
Pescado Corvina	1 Kilogramo	7.31	7.68	0.36	4.96
Aumentos en Rutas					
Hojuelas de Maíz (corn flakes) cajeta	300 Gramos	2.89	3.12	0.23	7.90
Carne para Sopa (Costilla)	1 Kilogramo	4.70	5.10	0.40	8.45
Muslo de Pollo con Piel	1 Kilogramo	3.71	3.92	0.21	5.56
Pescado Corvina	1 Kilogramo	7.31	7.68	0.36	4.96
Ñame Diamante	1 Kilogramo	0.83	0.98	0.15	17.79

El precio resaltado indica que este producto al momento de levantar la encuesta no estaba disponible en ningún establecimiento (minisuper o abarrotería) que hacen parte de la muestra, por lo que para efectos de comparación se le asignó el precio promedio del supermercado.

Fuente: ACODECO

Miembro de CONCADECO (Consejo Centroamericano de Protección al Consumidor)

Los productos que más aumentaron (en supermercados) en septiembre, en comparación con el mes de agosto pasado son (en orden de jerarquía o afectación al costo total de la CBA):

Leche en polvo entera instantánea B/.0.13 por cada 360 gramos, pan michita B/. 0.11 por kilogramo, salchicha nacional empacada tipo frankfurter B/. 0.38 por kilogramo, mayonesa B/. 0.35 por cada 15 onzas y el pescado corvina B/ .0.36 por kilogramo, según se muestra en el cuadro anterior.

En cuanto a las variaciones de precios que se observaron en los minisúpers y abarroterías (Rutas) podemos mencionar los productos que más aumentaron:

Hojuela de maíz (corn flakes) cajeta B/.0.23 por cada 300 gramos, carne para sopa (costilla) B/.0.40 por kilogramo, muslo de pollo con piel B/.0.21 por kilogramo, pescado corvina B/.0.36 por kilogramo y el ñame diamante reflejo un aumento de B/. 0.15 por kilogramo. (Ver cuadro No.6).

Diferencias en los Costos de la CBFA, según cadena de supermercado:

Cuadro No.7

COSTO DE LA CANASTA BASICA DE ALIMENTOS EN LOS PRINCIPALES ESTABLECIMIENTOS DE LOS DISTRITOS DE PANAMA Y SAN MIGUELITO, POR CADENA DE SUPERMERCADO PERIODO: SEPTIEMBRE 2017

VILLA ZAITA/LAS CUMBRES	EL FUERTE VILLA ZAITA	El Fuerte	255.13	1.78		
SAN MIGUELITO	EL FUERTE SAN MIGUELITO		256.91			
SANTA ANA Y CALIDONIA	EL MACHETAZO SANTA ANA	El Machetazo	258.16	10.66		
TOCUMEN 24 DE DICIEMBRE	EL MACHETAZO PUNTA DEL ESTE		258.61			
SAN MIGUELITO	EL MACHETAZO SAN MIGUELITO		261.57			
JUAN DIAZ	EL MACHETAZO COSTA SUR		262.01			
SANTA ANA Y CALIDONIA	EL MACHETAZO CALIDONIA		263.31			
JUAN DIAZ	EL MACHETAZO METRO MALL		268.82			
BETHANIA	REY EL DORADO		257.70			
VILLA ZAITA/LAS CUMBRES	REY MILLA 8		261.96			
SANTA ANA Y CALIDONIA	REY BOMBERO SANTA ANA	262.66	El Rey	14.30		
SAN FRANCISCO	REY CALLE 50	264.25				
SAN MIGUELITO	REY VILLA LUCRE	266.67				
PARQUE LEFEVRE	REY CHANIS	267.72				
SAN MIGUELITO	REY BRISAS DEL GOLF	268.02				
TOCUMEN 24 DE DICIEMBRE	REY LAS AMERICAS	268.18				
PUEBLO NUEVO	REY 12 DE OCTUBRE	270.59				
BELLA VISTA	REY DE VIA ESPAÑA	271.99				
BELLA VISTA	CASA DE LA CARNE CANGREJO	286.32			La Casa de la Carne	0.00
BELLA VISTA	RIBA SMITH TRANSISTMICA	299.17			S/M Riba Smith	0.90
BELLA VISTA	RIBA SMITH BELLA VISTA	300.07				
BETHANIA	SUPER 99 EL DORADO	251.98	Super 99	13.90		
TOCUMEN 24 DE DICIEMBRE	SUPER 99 24 DE DICIEMBRE	252.15				
PUEBLO NUEVO	SUPER 99 VISTA HERMOSA	253.57				
PARQUE LEFEVRE	SUPER 99 PORTOBELLO	254.15				
VILLA ZAITA/LAS CUMBRES	SUPER 99 LA CABIMA	255.62				
PARQUE LEFEVRE	SUPER 99 CHANIS	255.78				
SAN MIGUELITO	SUPER 99 BRISAS DEL GOLF	256.55				
SAN FRANCISCO	SUPER 99 VÍA PORRAS	256.75				
JUAN DIAZ	SUPER 99 PEDREGAL	256.80				
BETHANIA	SUPER 99 CAMINO REAL	257.17				
SAN MIGUELITO	SUPER 99 LOS ANDES	257.45				
JUAN DIAZ	SUPER 99 LOS PUEBLOS	257.98				
JUAN DIAZ	SUPER 99 PLAZA TOCUMEN	258.70				
SAN FRANCISCO	SUPER 99 SAN FRANCISCO	259.58				
BETHANIA	SUPER 99 TUMBA MUERTO	259.96				
SAN MIGUELITO	SUPER 99 VILLA LUCRE	261.23				
TOCUMEN 24 DE DICIEMBRE	SUPER 99 MAÑANITAS	262.08				
SANTA ANA Y CALIDONIA	SUPER 99 LA CUCHILLA CALIDONIA	265.89				
BETHANIA	XTRA TUMBA MUERTO	245.62			Xtra	12.01
JUAN DIAZ	XTRA LAS ACACIAS	246.24				
JUAN DIAZ	XTRA LOS PUEBLOS	246.55				
SAN MIGUELITO	XTRA PAN DE AZÚCAR	248.65				
SAN MIGUELITO	XTRA OJO DE AGUA	249.05				
TOCUMEN 24 DE DICIEMBRE	XTRA 24 DICIEMBRE	250.43				
SAN MIGUELITO	XTRA MARKET VILLA LUCRE	257.63				

FUENTE: Autoridad de Protección al Consumidor y Defensa de la Competencia
Miembro de CONCADECO, Consejo Centroamericano de Protección al Consumidor

Es importante señalar que los *costos totales* por cadena de supermercado, no implican que el *costo total* en cada uno sean iguales, sobre todo por la diferenciación de costos de operación y la existencia de distintas marcas de algunos productos sucedáneos al momento del monitoreo. Cabe señalar que entre los supermercados Riba Smith la diferencia fue de B/.0.90 entre ellos, los Supermercados El Machetazo B/.10.66 y los Supermercados Rey mostraron diferencia de B/.14.30; para el resto, las diferencias son las siguientes: Supermercados El Fuerte B/.1.78, para la cadena de Super 99 los valores extremos por establecimiento se ubican entre B/.251.98 y B/.265.89 generando una diferencia de B/.13.90, y los Supermercados Xtra tienen una diferencia de B/.12.01. (Ver Cuadro No. 7).

Diferencias entre el Costo Máximo y Costo Mínimo de la CBFA:

Gráfica 1

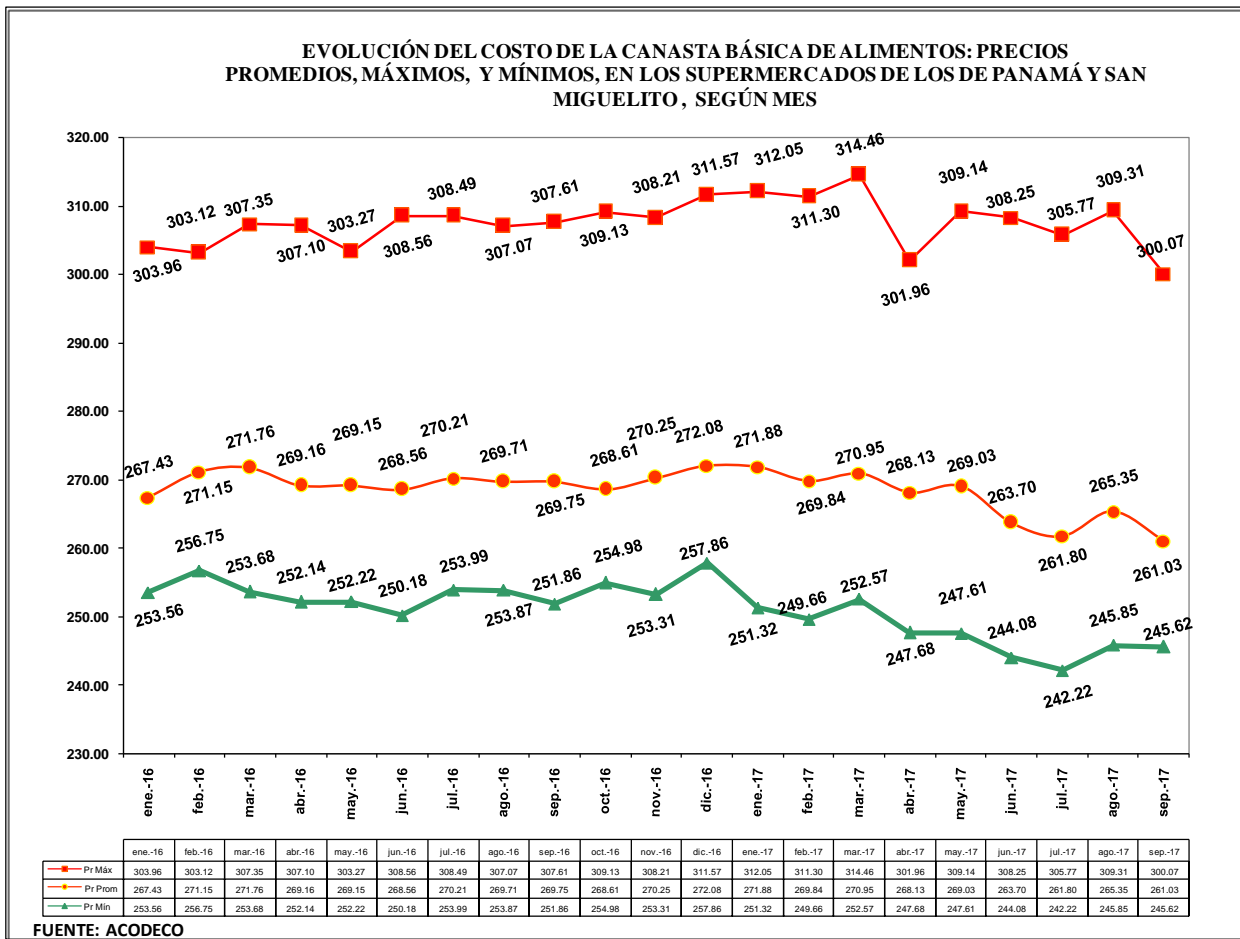

En lo que respecta a la diferencia absoluta en los distintos supermercados monitoreados en los distritos de Panamá y San Miguelito (46) podemos observar una diferencia, entre el costo más bajo y el costo más alto, de B/.54.45 para el mes de septiembre, tal como se observa en la gráfica No. 1.

Costo de la CBFA en Supermercados vs Rutas:

Hacemos la observación que para efectos de comparabilidad y dado que en las Rutas no se comercializa la totalidad de los 59 productos que componen la CBFA y/o no se venden en la presentación especificada para los mismos, se le aplica el precio promedio de los supermercados para calcular un costo en este tipo de agente económico.

Al comparar el costo de la CBFA en supermercados con el costo de las Rutas es importante señalar la diferencia que se observa, la cual es de B/.33.71 para el mes de septiembre 2017. (Ver gráfica No. 2).

Gráfica No. 2

